

RELATÓRIO DE ATIVIDADES 2024





RELATÓRIO DE ATIVIDADES 2024

Brasília, março de 2025

© Editorial

EXPEDIENTE TÉCNICO DA PUBLICAÇÃO

Coordenação: Gabriel Cardoso e Ivan Aires

Produção de Conteúdo: Gabriel Cardoso, Ivan Aires,
Mayane Burti e Rodrigo Moreira

Revisão: Gabriel Cardoso, Ivan Aires, Jessica Campos,
Rodrigo Moreira e Simeí Moraes

Projeto Gráfico e Editoração Eletrônica: Agência Ecomunica

Ilustrações: Adobe Stock

Fotografia: Arquivo do Instituto Sabin e de parceiros

SUMÁRIO

Mensagem da Presidente	04
Mensagem das Embaixadoras	05
Mensagem da Mantenedora	06
Artigo do Gerente-Executivo	07
Grandes números em 2024	08
Histórias e abraços	09
Como o relatório foi elaborado	13
Como fazemos e por que fazemos	14
O impacto que queremos gerar	15
Nossa governança	16
Nosso jeito de fazer	17
Quem faz acontecer	18
Por trás das cortinas	19
Onde estamos e nossos líderes que fazem acontecer	20
Resultados	23
Eixo estratégico 01	26
Eixo estratégico 02	35
Eixo estratégico 03	50
Parceiros de ecossistema	57
Vem aí “Os 20 anos!”	60

Mensagem da Presidente



O Instituto Sabin cresceu fundamentado na crença de que cuidar de pessoas é mais do que um dever, é um privilégio que nos foi confiado para sermos instrumentos de amor, justiça e transformação.

Este ano celebramos 20 anos dessa jornada e, ao olharmos para trás, vemos uma trilha pavimentada por dedicação, inovação e impacto genuíno. Desde as primeiras visitas assistenciais até nossa atuação estratégica, cada passo foi marcado por um profundo senso de propósito.

Seguimos avançando com maturidade, alinhando cada ação à nossa missão. Os resultados refletem nossa conexão com a sociedade, fortalecendo organizações, impulsionando empreendedores sociais e promovendo acesso à saúde e ao bem-estar.

Olhamos para o futuro com esperança e responsabilidade. Um novo tempo se inicia, com o nosso segundo ciclo da Teoria de Mudança. Mais do que um plano estratégico, essa teoria é um convite para seguirmos impactando vidas, gerando prosperidade e fortalecendo ecossistemas e organizações de impacto.

Como família empresária, escolhemos, todos os dias, caminhar com propósito, investir na transformação do mundo e usar os recursos que Deus nos confiou para gerar impacto real na vida das pessoas.

Acreditamos que o sucesso só tem valor quando é compartilhado, e a prosperidade só faz sentido quando abre caminhos para que outros também cresçam. Nosso compromisso vai além dos números: é um legado de fé, serviço e amor ao próximo, sustentado pela certeza de que fomos chamados para ser resposta e luz onde quer que estejamos.

Raquel Vaz

Presidente do Instituto Sabin

Mensagem das Embaixadoras



Hoje, celebramos um marco muito especial e significativo para o Instituto Sabin: 20 anos de dedicação à transformação de vidas e à construção de um futuro mais justo e igualitário. Ao olharmos para trás, nossos corações se enchem de orgulho e gratidão.

Começamos com um sonho simples, mas nobre: apoiar as comunidades e pessoas em seus maiores desafios sociais. Vimos esse sonho crescer, se expandir e se solidificar como um pilar fundamental da nossa missão.

Desde a fundação do Sabin, sempre nos guiamos pelos nossos valores, que são familiares e profundamente humanos. Eles nos impulsionam a cuidar, ajudar e impactar positivamente a vida de milhares de pessoas. E cada passo dado, cada projeto desenvolvido, são a confirmação de que nossa missão está no caminho certo.

Esses 20 anos foram de muito trabalho, de parcerias construídas com paixão e de superação de desafios. Graças ao compromisso de cada pessoa que se uniu a nós nessa caminhada, conseguimos expandir nosso alcance pelo Brasil.

Nosso trabalho tem sido e continuará sendo guiado pela inovação social e pelo desejo incansável de promover a equidade.

Neste relatório, compartilhamos não apenas números e resultados, mas histórias de transformação, de sonhos que se concretizam e de vidas impactadas de forma profunda e positiva.

Ainda há muito por fazer e, por isso, renovamos nosso compromisso de continuar investindo na construção de um futuro em que todos tenham a oportunidade de prosperar, juntos, como uma verdadeira sociedade mais justa e solidária.

Vamos seguir em frente, com mais força e paixão, para fazer a diferença na vida de ainda mais pessoas.

Dra. Sandra Costa e Dra. Janete Vaz

Embaixadoras

Mensagem da Mantenedora



É com muita alegria e orgulho que celebramos este ano os 20 anos do Instituto Sabin, que realiza um trabalho excepcional de efeito positivo em diversas vidas, comunidades, negócios de impacto e organizações sociais por todo o país.

A responsabilidade social é um dos valores do Grupo Sabin e se concretiza com o cuidado e a melhoria da qualidade de vida das comunidades onde atuamos. Nosso investimento social é uma das maneiras de vivenciarmos nosso propósito de inspirar pessoas a cuidar de pessoas. Com o nosso compromisso de termos uma agenda ESG forte, buscamos empoderar indivíduos, fortalecer o tecido social e equilibrar os impactos ambientais.

Entendemos que só é possível haver desenvolvimento sustentável quando há equilíbrio entre o progresso econômico, por meio da atividade empresarial, o bem-estar social, promovido por organizações como o instituto, e a preservação ambiental. E acreditamos que essa abordagem integrada é fundamental para construirmos um futuro mais próspero e digno para todos.

A saúde é um direito humano e, por meio do instituto, ampliamos seu acesso a pessoas em situação de vulnerabilidade social, seja por meio da promoção da saúde integral e do bem-estar, pelo fortalecimento do sistema de impacto social ou pelo engajamento e filantropia.

Internamente, na empresa, o instituto também é um grande parceiro, apoiando e fomentando ações assistenciais em causas urgentes, pontuais e recorrentes para fortalecer o voluntariado corporativo em todas as regiões onde o Grupo Sabin está presente, além de atender a demandas específicas de cada uma dessas regiões.

Assim, a cada ano, buscamos ampliar e aprofundar nosso impacto positivo na sociedade, criando um ecossistema robusto de transformação social duradoura, como demonstram os relevantes projetos apresentados neste relatório.

Dra. Lídia Abdalla

Presidente do Grupo Sabin

Artigo do Gerente-Executivo



A entrega de um relatório de atividades é sempre um marco interno para nós: relembramos, revivemos, refletimos e celebramos todos os feitos até aqui!

O ano de 2024 mostrou que os desafios são nossas maiores fontes de aprendizado e crescimento. Foi um período que exigiu resiliência, agilidade e um olhar atento às complexidades operacionais que surgiram ao longo do caminho.

Mas, como em todas as jornadas que realmente marcam a história de pessoas, times e organizações, superamos os desafios com eficiência, serenidade e, principalmente, paixão pelo nosso propósito. Nada disso seria possível sem o talento, o comprometimento e a força do nosso time e de nossos voluntários, o verdadeiro motor por trás do relatório que você tem em mãos.

Vale destacar ainda que nossa voz e nosso trabalho são amplificados pela sólida parceria com a empresa mantenedora, que segue oferecendo o suporte essencial para que o Instituto Sabin possa inovar e avançar com confiança. As alianças estratégicas e o ecossistema de parceiros foram igualmente fundamentais em 2024, permitindo-nos expandir e qualificar a atuação de forma sinérgica e eficaz.

Também foi o terceiro ano da implementação da nossa Teoria de Mudança, um ciclo fundamental para aprofundarmos nossa compreensão sobre o impacto social positivo que geramos e ainda queremos gerar. No primeiro triênio (2022, 2023 e 2024), executamos e ajustamos nossa estratégia, refinando escolhas e incorporando aprendizados que nos permitiram ampliar ainda mais nosso impacto nas comunidades em que estamos.

Para o próximo triênio, a Teoria de Mudança aterrissa lapidada. Não houve mudanças bruscas, apenas ajustes para que o “mapa possa ser cada vez mais próximo do território”. A construção foi um processo enriquecedor, não apenas pelo rigor técnico envolvido, mas pela escuta ativa de nosso time, cuja experiência prática trouxe nuances valiosas para a futura atuação.

Seguimos com a convicção de que estamos preparados para novos desafios e oportunidades que nosso Brasil possa oferecer. Mantemos o olhar no futuro, conscientes de que o impacto social duradouro nasce da combinação entre visão estratégica, paixão pelo propósito e a força de pessoas e organizações incríveis que não só acreditam em um mundo melhor, mas trabalham com entrega e dedicação para construí-lo.

Que venha 2025. Estamos prontos!

Gabriel Cardoso
Gerente-Executivo

Grandes números em 2024

R\$ 4.544.000,00

em investimento social privado

236.041

pessoas impactadas
diretamente

723.942

pessoas impactadas
indiretamente

261

organizações do ecossistema
de impacto beneficiadas

21.643

exames doados

2.256

voluntários
cadastrados

6.821

horas de
voluntariado
corporativo

31

eventos nacionais e
internacionais em que o
Instituto Sabin compareceu e
compartilhou conhecimento

67

programas, projetos
e parcerias no
nosso ecossistema

98

parcerias
estratégicas

ODS DA ONU
PRIORITÁRIOS



➔ [Acesse o Relatório da
Auditoria Externa de 2024](#)



HISTÓRIAS E ABRAÇOS

No terceiro setor, oferecer abraços e ouvir histórias criam conexões profundas e transformadoras.

Registrar os depoimentos dos beneficiários dos projetos vai além de um ato processual de melhoria contínua. Para nós, o simples ato de ouvir é poderoso e promove um ambiente de confiança e empatia.

Promover este ambiente de acolhimento e valorização da opinião em um espaço seguro permite que os beneficiários expressem suas emoções e experiências. **Considerados dados qualitativos, são regados de profundidade e possuem informações essenciais para entender o verdadeiro alcance das iniciativas do instituto e do impacto positivo das interações, reforçando importância de humanizar nossas ações.**

HISTÓRIAS E ABRAÇOS

EIXO 1

"

O acesso ao cuidado preventivo essencial, como a mamografia, é um passo crucial na promoção da saúde e bem-estar feminino, e esta campanha proporcionou exatamente isso. Todas as mulheres atendidas se sentiram acolhidas e valorizadas durante o processo, fortalecendo ainda mais a importância deste apoio.

**Ketlen Bianca, Associação das Obras Pavonianas de Assistência
Participante da Campanha do Outubro Rosa**

"

Minha experiência realizando o exame preventivo no NAPC Marta Moraes foi a melhor possível. A ação me ajudou bastante por ser gratuita. Sou paciente e tenho que fazer esse exame algumas vezes ao ano, e para mim estava muito difícil custeá-lo. Graças ao Instituto Sabin, porém, estou conseguindo realizá-lo gratuitamente a cada quatro meses. Só tenho a agradecer a Deus por esta bênção, não só na minha vida, mas na vida de outras pessoas. Gratidão!

**Francikele, Núcleo de Apoio ao Paciente com Câncer Marta Moraes
Participante do projeto Cuidando da Comunidade**

HISTÓRIAS E ABRAÇOS

EIXO 2

Com um cisco aqui no olho, neste encerramento, e com o coração extremamente grato. Como foi incrível caminhar com vocês este ano. Foram muitas trocas, crescimento, compartilhamento de desafios e, com certeza, muito apoio. Vocês foram presente de Deus na minha vida em um ano muito desafiador para mim.

Lucilene Sousa, GESCA
Participante do projeto Saúde+

É muito clara a diferença da pré-aceleração mais voltada para o empreendedorismo padrão e, aqui, mais voltada para o impacto. Foi muito positivo para a gente, proporcionando enormes aprendizados não só com os conhecimentos transmitidos pelo Marcelo, mas também com a plataforma Transformação e com os colegas. A gente aprendeu em conjunto, em mentorias coletivas muito boas. Além disso, acho que o grande diferencial foram as mentorias individuais, em que o Marcelo pôde conhecer mais das nossas dores e, com sua expertise, trazer prosperidades de soluções.

Ramon Campelo, É de Sol Compostagem (Piauí)
Empreendedor de Impacto que participou do Impulsio.ne Ecossistemas

As mentorias coletivas repletas de diálogos e as mentorias particulares com muitas ideias nos fizeram pivotar e melhorar os projetos, procurando o real foco. A gente saiu de um processo de ideação, foi para validação, depois para o protótipo, e então para o protótipo funcional. Isso já prova que o programa é essencial. Vocês estão de parabéns por dar essa oportunidade para a gente!

Adryand Coelho, Maralab (Maranhão)
Empreendedor de Impacto que participou do Impulsio.ne Ecossistemas

HISTÓRIAS E ABRAÇOS

CEIXO 3

“ O voluntariado, para mim, é uma doação do meu tempo e do meu carinho às pessoas à minha volta; vai além da doação física, é doação de amor. A Gincana do Bem me deixou mais madura e superou minhas expectativas em relação ao ‘doar’ e o ‘fazer’, me dando oportunidades que jamais vou esquecer, de ajudar a minha comunidade e ver os sorrisos em cada entrega. Não tem preço, é gratificante. As ações que realizamos em Londrina foram de importância para as organizações que as receberam. Acredito que recebemos muito mais, em troca, em cada sorriso e abraço que ganhamos. Em cada ação realizada, o ser ‘voluntário’ fica mais forte. O ano de 2024 foi incrível para nossa regional, pois conseguimos ser destaque entre os grandes, com uma visibilidade que nos deixa com mais combustível para continuar realizando ações, trazendo mais dignidade às pessoas em situação de vulnerabilidade à nossa volta. Agradeço ao instituto pela confiança no meu trabalho. Juntos somos mais fortes!

Aline Silva, assistente administrativo financeiro (Londrina-PR)
Voluntária do programa Eu faço Impacto!

“ Resumindo em uma única palavra, é uma ação realmente maravilhosa. A condição de vida de pessoas trans e travestis é precária. Não há um espaço onde possamos nos sentir familiares, em casa. Somos tratadas como se não fôssemos pessoas. Ter esse espaço e esse acolhimento é maravilhoso. Conseguimos sentir um pouco da humanidade que o mundo não nos oferece. Toda a ação, com roda de conversa, exames, o tratamento que recebemos, é magnífica. E ter sido realizada em pleno mês do orgulho é ainda mais gratificante.

Shayera, beneficiária da ação “Viva com Orgulho”
Programa de Voluntariado Corporativo Eu Faço Impacto realizada no Distrito Drag em Brasília-DF

Como o relatório FOI ELABORADO

Em 2024, celebramos um importante passo na sistematização dos dados coletados e para a nossa **maturidade em avaliação de impacto.**

Depois de quase um ano de desenvolvimento, em setembro foi lançado um sistema de gestão de dados em que registramos todas as informações das iniciativas desenvolvidas pelo instituto, dos eixos estratégicos, passando por programas e projetos, até o escopo de atividades e de indicadores.

Esse complexo aplicativo de uso interno parametrizou toda a ação do instituto em mais de 80 tabelas. A partir do acompanhamento diligente dos analistas junto com nossos parceiros e iniciativas próprias, hoje são mais de 100 mil registros analisados, tratados e disponibilizados em uma plataforma de inteligência de dados.

A importância desse sistema de gestão de dados reside em sua capacidade de transformar grandes volumes de informações em insights valiosos e acionáveis, permitindo uma visão sistêmica das iniciativas e embasando o processo decisório com objetivo de melhorar a eficiência operacional. Essa sistematização permite, inclusive, arquivar de forma estruturada as histórias e narrativas de impacto que foram registradas ao longo do ano. Como destacado no artigo da **Stanford Social Innovation Review Brasil** ['Uma avaliação para além dos números'](#), é fundamental capturar a transformação social de maneira mais humana e realista.

Portanto, para cada número, relato e registro dos projetos demonstrados, há um lastro de validação e evidência dos resultados apresentados neste documento.

COMO fazemos e POR QUÊ fazemos

MISSÃO

Contribuir para a melhoria da qualidade de vida, do bem-estar e da prosperidade nas comunidades onde o Grupo Sabin atua, fomentando a inovação social.

VALORES

- Ética
- Compromisso socioambiental
- Transparência
- Respeito à vida
- Comprometimento
- Fortalecimento de redes
- Eficiência e eficácia
- Inovação social
- Dinamismo cooperativo

O IMPACTO que queremos gerar

O Instituto Sabin orienta sua estratégia a partir de uma Teoria de Mudança (TdM). Elaborada inicialmente em 2021, com vigência no triênio 2022-2024, a Teoria de Mudança expressa de maneira estratégica e intencional a relação entre o propósito e a cadeia de resultados de impacto, mapeando resultados de curto, médio e longo prazo.

Fazemos o que fazemos visando criar comunidades mais justas, dignas e inclusivas, a partir de uma filantropia estratégica que aposta na força e no potencial de empreendedores sociais em transformar seus territórios.

Cada ação pontual, campanha, projeto ou programa representa um marco importante na estratégia do instituto. Cada uma traz a sua contribuição, com seus respectivos resultados e impactos que queremos gerar na sociedade. Buscando sempre a inovação social, assim, acreditamos e encontramos evidências de uma ação coerente com a missão e valores do instituto.

Por isso, para fortalecer os resultados, apresentaremos neste documento como organizamos programas, projetos e iniciativas do Instituto Sabin em 2024.

 [Conheça a nossa Teoria de Mudança](#)

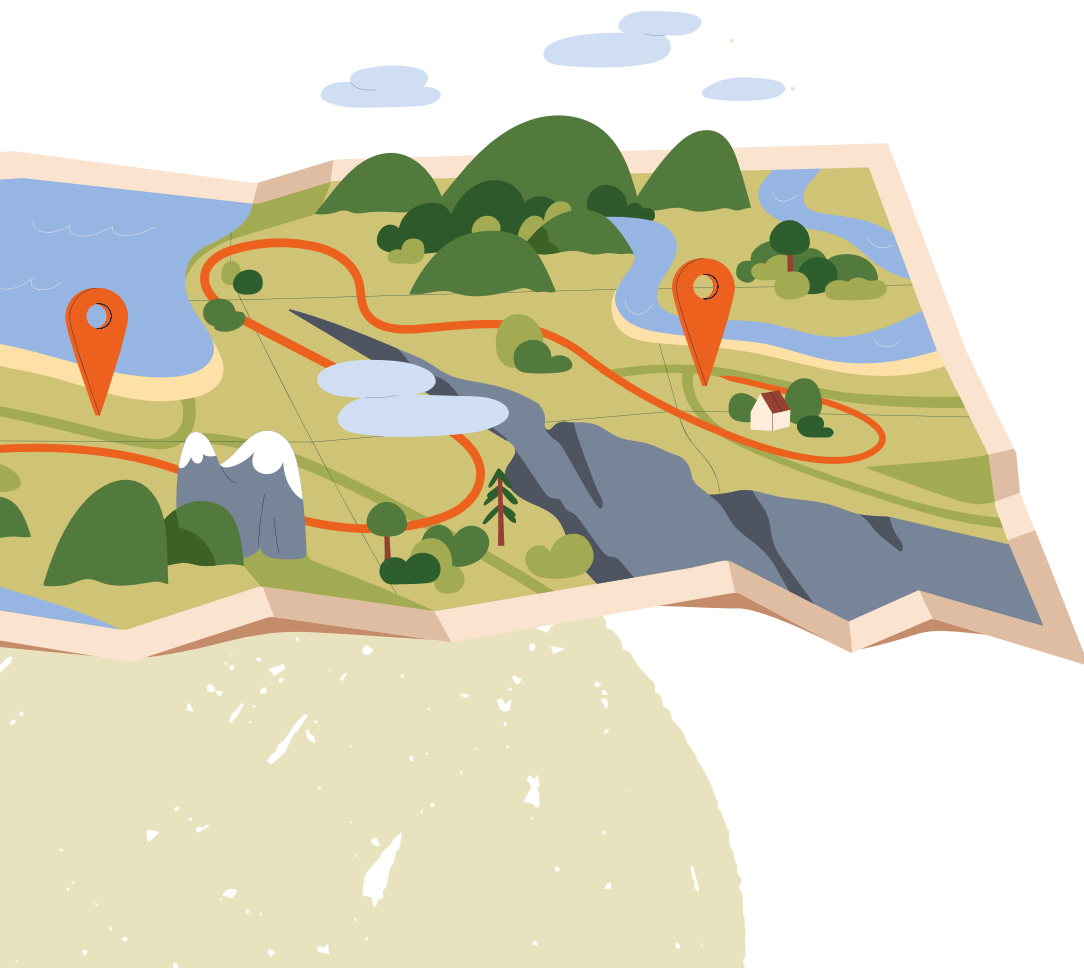

Nossa GOVERNANÇA

Nossa governança é composta pelos associados fundadores, efetivos e beneméritos, organizados em quatro instâncias: Assembleia Geral, Conselho Consultivo, Diretoria Executiva e Conselho Fiscal com mandatos de dois anos e funções estabelecidas no estatuto, que se encontra registrado com sua 10ª alteração consolidada.

➤ [Estatuto Instituto Sabin](#)

CONSELHO DELIBERATIVO E COMPOSIÇÃO DA ASSEMBLEIA GERAL • 2022-2024

Fundadoras e Embaixadoras



Sandra Soares Costa



Janete Vaz



Raquel Ribeiro Vaz



Marcelo Soares Pena Costa

Diretor Administrativo



Rafael Antonio Mendes Ribeiro Vaz

Diretor Financeiro



Leandro Ribeiro Vaz

Diretor de Portfólio



Guilherme Soares Pena Costa



José Francisco Viana de Sousa

Conselho Fiscal



José Márcio Diniz Filho



Renata Castellani da Silva

Conselho Fiscal (suplentes)



Nadja Nayra Soares Mota



Werley Antonio Rezende

Nosso JEITO DE FAZER

Ligados aos nossos três eixos estratégicos definidos na nossa **Teoria de Mudança**, nossos programas, projetos e iniciativas são organizados em nove objetivos programáticos. Cada objetivo programático está relacionado a um ou mais resultados esperados na nossa Teoria de Mudança.

Acreditamos que, atuando nessas frentes, podemos contribuir efetivamente com o ecossistema de impacto, de forma abrangente e integrada. Neste sentido, em 2024 foram:

12% dos projetos **executados** pela equipe técnica do Instituto Sabin;

23% dos projetos **em parceria** com o Grupo Sabin;

48% dos projetos **implementados por** organizações **dinamizadoras** com financiamento do Instituto Sabin;

17% dos projetos com **apoio** financeiro e não financeiro a projetos e organizações (**grantmaking**);



Quem faz ACONTECER

Para garantir que todas essas iniciativas sejam entregues com excelência e qualidade, gerando o impacto que desejamos, contamos com uma equipe técnica altamente qualificada e com habilidades complementares.

Conheça cada um a seguir:

¹ de fevereiro a novembro de 2024

² até novembro de 2024

³ a partir de setembro de 2024

⁴ até maio de 2024

**Gerente-
Executivo**



Gabriel
Cardoso

Contadora



Lourivana
Lima

**Coordenadora
de Operações**



Mayane
Burti¹

**Analista
Contábil**



Mayra
Verde

**Analista
Financeiro**



Karen
Gois

Analistas de Projetos



Ivan
Aires



Joefran
Mesquita²



Rodrigo
Moreira

Assistentes Administrativos



Andreza
Camboim³



Rodrigo
Martins⁴

Por trás das CORTINAS

Se os objetivos programáticos podem ser chamados de “atividades-fim”, temos um time dedicado e especialista para cumprir com o que chamamos de objetivos habilitantes, ou “atividades-meio”.

Sendo parte essencial de um instituto com a nossa abrangência, este relatório anual também celebra muitas conquistas de programas, projetos e iniciativas desse time que estrutura toda nossa operação e garante boas práticas, compliance, segurança e transparência nas ações.

Entre as conquistas do ano, do ponto de vista de **melhoria e inovação** já mencionamos o lançamento do aplicativo de Gestão de Dados, desenvolvido pelo consultor externo **Jerônimo Seles**, que nos acompanhou com máxima

excelência e dedicação em todo processo, demonstrando grande capacidade de entender os requisitos operacionais para desenvolver o programa e seu respectivo painel de dados.

Ainda neste sentido, em parceria com a **Sense.Lab**, o time do instituto passou por um processo de Avaliação de Capacidade Organizacional (OCA). A abordagem se orienta por nove eixos ou dimensões fundamentais, cada um composto por uma ampla gama de aspectos organizacionais, que podem ser explorados a partir da colheita de percepções das diferentes partes interessadas. Essa visão holística permite entender e aprimorar os pontos fortes, além de identificar áreas de desenvolvimento e inovação, sendo a base do processo de revisão da Teoria de Mudança do **Instituto Sabin**.

Em 2024, **para garantir eficiência e eficácia na gestão orçamentária, financeira, fiscal e contábil**, destacamos duas iniciativas:

Primeiro, foi implementado um novo processo de pagamento que integra diversos atores do instituto: trata-se do ERP **DataSul**, que completou um ano de implementação em 2024. Dessa forma, além de seguir um cronograma adequado do ponto de vista financeiro, contábil e fiscal, também elimina a produção de papel, contribuindo para a sustentabilidade, eficiência, integridade e segurança do armazenamento das informações.

Em segundo lugar, mas não menos importante, o time revisou os processos de escrituração das movimentações financeiras. As entradas e saídas do instituto foram centralizadas com acompanhamento em tempo real por meio de um painel de inteligência de dados, garantindo maior eficiência na utilização de nossos recursos de investimento social privado.

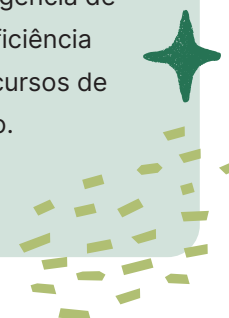

Onde estamos e nossos líderes que FAZEM ACONTECER



Nosso Brasil Brasileiro

Para além do engajamento do voluntariado corporativo, o desafio de contribuir para a missão do instituto e estar presente nas comunidades onde o Grupo Sabin atua é geográfico.

Mas como o nosso instituto consegue estar presente em 14 estados e no Distrito Federal?

Tamanho amplitude só é possível por termos muitos olhos, mentes e corações por onde estamos: **nossos líderes de impacto.**

Voluntários com compromisso continuado que lideram ações e equipes voluntárias em suas localidades, são eles os responsáveis por capilarizar nossa atuação, sendo pontos de contato do instituto em cada localidade.

BOA VISTA, RR

Júlio Barros
de AlmeidaLohana Alexciene
de Sousa AlvesMaicon
Pereira DiasNaira Nunes
da SilvaThathyany Kellen
Moura Cavalcante

BELÉM, PA

Gilmar Mota
de SouzaKelly Cristina
Farias CarreiraRuthlene
Benício

TERESINA, PI

Andressa
da Cruz
OliveiraNadya Karla
Rodrigues
de Jesus

BARREIRAS, BA

Érica
VivianiMaria Fernandes
TolentinoQueila
Coelho

MANAUS, AM

Danielle
VieiraFernanda
MendonçaJuliana
BezerraMarcelle da
Silva FerreiraMatheus Freitas
de SouzaRubia Maria dos
Santos Serrão

PALMAS, TO



Faída Luz

Lauriene
Ferreira de
BritoSoleane de
Carvalho
CostaVanessa
Conceição

SALVADOR, BA

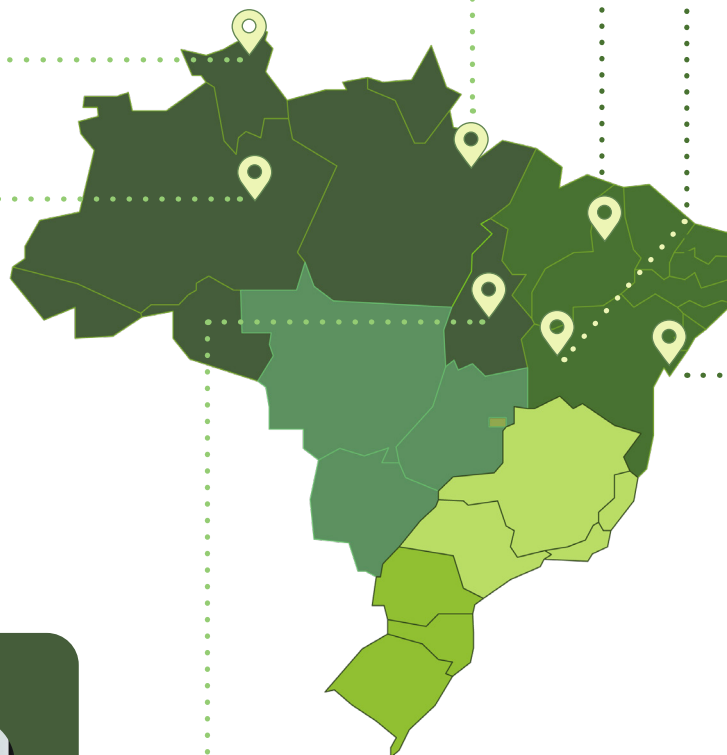
Ana Carolina
Santos da CruzGeidson Lucas
Conceição dos
SantosJanaina
dos Santos
BrandãoJoseane Almeida
MarquesLuis Felipe
Coutinho AraujoLuiza Fontes
de CastroLys Maciel
Sousa
LimaMaillana de
Jesus SilvaNivia Viviam
Santos da Silva
Santana

CUIABÁ, MT

Alessandra
Natalia de
Souza BarbosaEliane da Cruz
de Sousa

BRASÍLIA, DF

Ana Veronika
LimaAlexander
Galeno de
AndradeBarbara Matos
Lourenco
Alves AbreuFrancisco William
Rodrigues de
AguiarJoanna Thaise
Rabelo de
AquinoMichelle
Passos Costa
SimãoRoberta
Dayane da
Silveira FreitasSheila Geralda
Ferreira do
PradoTatiana
Coelho

RIBEIRÃO PRETO, SP

Beatriz Zora
Faria CoutoDeise Rafaela
Ustulin Donadoni

DOURADOS, MS

Islaine Regina
Florenciano
Antunes

CAMPO GRANDE, MS

Alice
Rodrigues
FochiLuciana
da SilvaPaula
Becchelli
Giolo

ANÁPOLIS, GO

Alessandra
Souza SantosAline
CoutoAmanda
Ferreira de
MoraesAnna Carolina
Boaventura
SoaresBrunna Jovita
Gomes de
FreitasClaudianne
ChagasJuracy
Alcantra

BLUMENAU, SC

Andressa
PozzebonCamila Cristina
da Silva MaasCristiane
KuhnFrancielle Diones
da Silva OliveiraGiovanna
Schankoski DutraJaime Gilmar
TavaresJúlia Maria da
Silva AraldiRosangela
Cristina
Chequetto

FLORIANÓPOLIS, SC

Jaqueline
Ribnikier
dos SantosMaria
Teresinha
GartnerSheymysy
Borges

TUBARÃO, SC

Tamyris Viana
dos Santos

LONDRINA, PR

Aline
Aparecida
da SilvaSilvia Cristina
Goncalves
Pinas

CAMPINAS, SP

Guilherme
Araújo Moura
Rodrigues

SÃO CAETANO DO SUL, SP

Gleice
Silva

UBERABA, MG

Fernanda
Ribeiro
RosaRosana
Rocha
Silva PalisStefanie
Cristine
Mundim
Silva

FRANCA, SP

Karine
SilvaLivia
RomanelliRosielly
Costa Santos

SÃO JOSÉ DOS CAMPOS, SP

Atalini
Martins
LeiteJulia
Vítório
LaurindoLigia Maria
Magalhaes
Costa

UBERLÂNDIA, MG

Maria Julia
Gonçalves de FreitasVivian Freire
Abdo

MARINGÁ, PR

Juliana
RosaLeonardo
FigueiredoDulce Teresinha
Picoletto
Novakowski

RESULTADOS



Da Teoria de Mudança aos resultados mensuráveis: é assim que o Instituto Sabin organiza sua estratégia e ecossistema de inovação social.

EIXO 1

Promoção da saúde integral e do bem-estar

Nossa atuação no eixo 1 faz parte de nossa vocação: promover saúde e bem-estar nas comunidades em que o Grupo Sabin atua.

- (I) Ampliação do acesso a consultas e exames de prevenção e diagnóstico para populações em contexto de vulnerabilidade;
- (II) Aumento do conhecimento e consciência das pessoas em relação à saúde;
- (III) Desenvolvimento de competências e habilidades dos profissionais que atendem crianças vítimas de violência.

EIXO 2

Fortalecimento de ecossistemas e organizações de impacto

Nossa atuação no eixo 2 parte de uma filantropia estratégica, olhando para médio e longo prazos e promovendo um investimento sustentável em organizações da sociedade civil (OSCs), negócios e iniciativas de impacto.

- (I) Estimular a atuação de organizações dinamizadoras;
- (II) Contribuir para a criação e o desenvolvimento de empreendedores e organizações de impacto;
- (III) Cooperar para ações de fortalecimento do ecossistema;
- (IV) Liderar a produção e disseminação de conhecimento útil para o campo.

EIXO 3

Engajamento social e filantropia

No eixo estratégico 3, buscamos dar atenção às demandas emergenciais das comunidades em que atuamos, envolvendo também os colaboradores do Grupo Sabin por meio do programa de voluntariado corporativo Eu Faço Impacto.

- (I) Endereçar as demandas emergenciais recebidas pelas comunidades de atuação do Grupo Sabin;
- (II) Ampliar a consciência e o engajamento social dos colaboradores do Sabin;
- (III) Promover a compreensão e a mobilização em causas sociais e ambientais.

O planejamento estratégico do Instituto Sabin não apenas direciona suas ações, mas também garante que cada projeto e iniciativa contribuam para um futuro mais sustentável e equitativo. Inspirado nos ODS da ONU prioritários mencionados na Teoria de Mudança, o instituto contribui na prática para os objetivos globais de desenvolvimento sustentável.

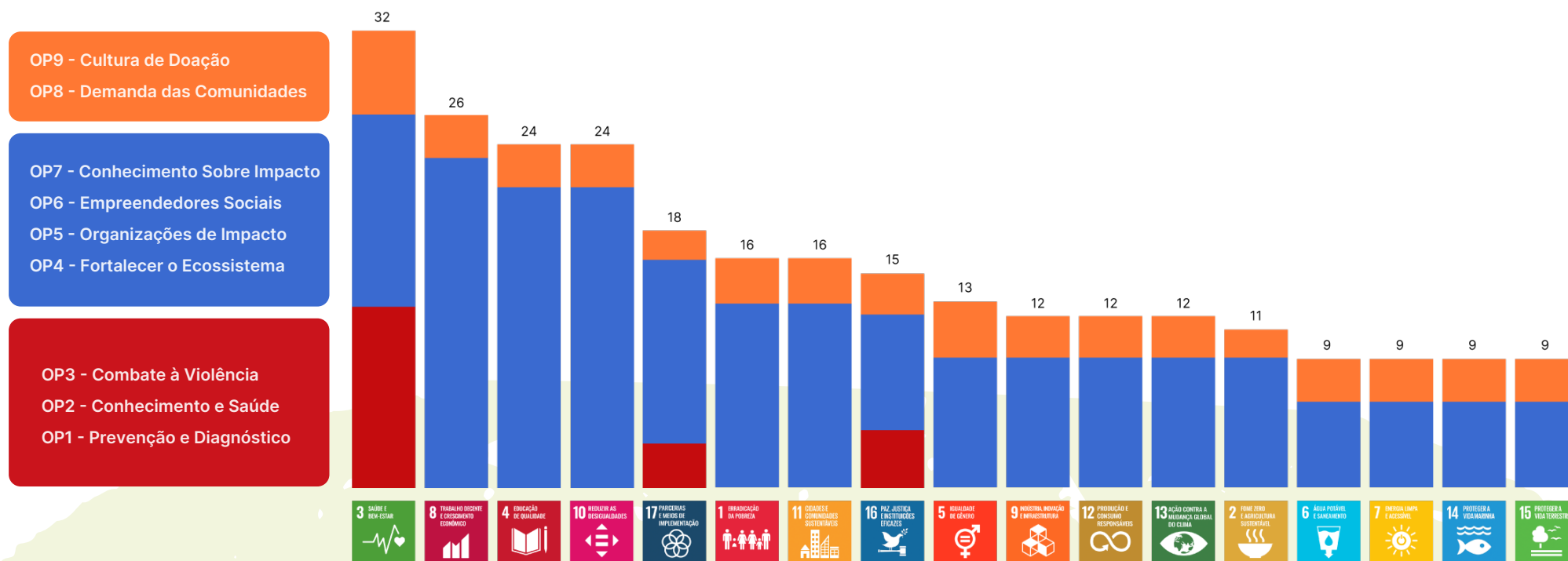

- Os projetos do eixo 1 destacam-se pela contribuição para o ODS 3 (Saúde e Bem-Estar);
- O eixo 2 tem uma atuação diversificada, mas com contribuição prioritária para o ODS 8 (Trabalho Decente e Crescimento Econômico);
- O eixo 3 contribui para o ODS 10 (Redução das Desigualdades), ao atender demandas comunitárias.

EIXO 1

PROMOÇÃO DA SAÚDE INTEGRAL E DO BEM-ESTAR

Neste eixo, conectados com as competências organizacionais do nosso mantenedor, buscamos promover a saúde e o bem-estar em toda comunidade onde o Grupo Sabin atua, priorizando alguns públicos conforme nossa Teoria de Mudança. Para tanto, executamos projetos e programas como campanhas educativas e de acesso à saúde preventiva; distribuição de exames e consultas; produção de materiais; e investimento em iniciativas que promovam a saúde e o bem-estar em suas mais diversas formas.



OP 1 - Ampliar o acesso a consultas e exames de prevenção e diagnóstico

• Campanha preventiva Outubro Rosa

Outubro Rosa é uma campanha mundial dedicada à conscientização sobre a prevenção e o diagnóstico precoce do câncer de mama. Durante o mês, promovemos com a força da nossa rede ações em diversos estados, alcançando e sensibilizando pessoas para a importância dos cuidados preventivos em sua saúde.

Além disso, o Instituto Sabin distribuiu cortesias de exames e consultas no **Rita Saúde** para mulheres de baixa renda de todas as regiões do país, promovendo o acesso dessa população à saúde e incentivando as mulheres a realizarem exames preventivos que podem salvar vidas ao identificar o câncer em estágios iniciais.

Para promover essa campanha nacionalmente, contamos com a parceria de organizações da sociedade civil, além da participação de voluntários do nosso programa de voluntariado corporativo Eu Faço Impacto.

Com a crescente adesão à campanha, o Outubro Rosa desempenhou um papel fundamental na mobilização social, lembrando que a prevenção é a melhor forma de combate ao câncer de mama.

Ações em rede como essa impactam diretamente na qualidade de vida das pessoas, reforçando a importância de diagnósticos precoces e tratamentos adequados.

ODS



40 parcerias com organizações sociais

567 cortesias distribuídas para mulheres em situação de vulnerabilidade social

325 cortesias utilizadas, sendo 104 exames laboratoriais e 221 de imagem

76 ações envolvendo o voluntariado corporativo Eu Faço Impacto

134 voluntários envolvidos

402 horas de voluntariado



• Cuidando da comunidade

O programa disponibiliza cortesias ou descontos de exames laboratoriais para pessoas em situação de extrema vulnerabilidade social e organizações da sociedade civil (OSCs) parceiras do Instituto Sabin.

Os pedidos de exames são realizados por meio de plataforma disponibilizada no site do instituto, onde são preenchidas as informações do solicitante. Estas informações são avaliadas por um encarregado no instituto e, caso atendam aos critérios do programa, a pessoa em situação de vulnerabilidade social recebe cortesia ou desconto de exames laboratoriais.

Em 2024, a plataforma e o processo de liberação foram revistos para garantir que apenas pessoas elegíveis fossem atendidas pela iniciativa.

Adicionalmente, o controle da liberação e utilização de exames passou a ser feito por um painel de inteligência de dados **e estima-se que para cada real investido na iniciativa, R\$ 7,93 retornem em benefícios para as comunidades onde o Grupo Sabin atua.**



20.743

exames
laboratoriais
doados

2.095

pessoas
beneficiadas
diretamente

52

idades e
municípios
impactados

R\$ 147.744,93

investidos

R\$ 1.172.841,52

em benefícios para
a comunidade



• Investimento em negócios de impacto social na área da saúde • Venture Philantropy

Realizado em parceria com o dinamizador Quintessa, o Instituto Sabin, Devive, Johnson & Johnson e MB Dermatologia se uniram para dar o pontapé inicial ao AcesSaúde. A iniciativa foi criada com o objetivo de gerar transformação social positiva, fortalecendo soluções de negócios de impacto na saúde e ampliando sua perenidade, eficácia e escala futura. A iniciativa foi composta por etapas de diagnósticos e uma jornada de aceleração personalizada. Os negócios que participaram da primeira edição foram: Desrotulando, Ziel Biosciences, FlexiMedical, UniverSaúde e Central da Visão.

15 empreendedores de impacto social na área da saúde beneficiados

306.080 beneficiários indiretos

• Ciclo de Cuidado

O Instituto Sabin realiza o Ciclo de Cuidado como parte de seu compromisso com o impacto social e a promoção da saúde integral. O objetivo principal é apoiar as organizações parceiras e ampliar o acesso à saúde preventiva. Participando do Ciclo 2024/2025, estão **129 pacientes ativos que recebem**, por meio da iniciativa, **acesso a teleconsultas e exames laboratoriais**, permitindo o acompanhamento profissional e medicina diagnóstica de qualidade para quem mais necessita.

• Mutirões de saúde

Iniciativa que realiza ações de coleta de exames nas comunidades e territórios, facilitando o acesso para quem mais precisa e envolvendo voluntários em todo o processo. Em 2024, foram realizados 06 mutirões no Distrito Federal que beneficiaram **356 pessoas**. Com destaque para a ação do Abril Indígena e a parceria realizada entre o Instituto Sabin e a UNIJAVA, que articula sete povos indígenas que habitam o Vale do Javari na região Norte do país e participaram do acampamento Terra Livre em Brasília.

- Mutirão da Saúde - Lar dos Velhinhos Maria Madalena - BSB II (100 pessoas)
- Mutirão da Saúde - Lar dos Velhinhos Maria Madalena - Sede 2 (100 pessoas)
- Mutirão da Saúde - Visita a Casa Ana (50 pessoas)
- Mutirão da Saúde - Lar dos Avôs (15 pessoas)
- Abril Indígena - Ação de Coleta (51 pessoas)

[▶ Veja como foi o Abril Indígena](#)

- Mutirão Viva com Orgulho, Dia do Orgulho LGBTQIA+

O Instituto Sabin apoia o Mês do Orgulho como parte de seu compromisso com a promoção da diversidade, inclusão e respeito aos direitos da população LGBTQIA+. O apoio à causa reflete o entendimento do Instituto Sabin sobre a importância de conscientizar a sociedade e combater o preconceito e a discriminação. Em 2024, o Instituto Sabin, em parceria com o voluntariado corporativo do Grupo Sabin, promoveu o mutirão de saúde “Viva com Orgulho”, beneficiando 40 pessoas com acesso a exames laboratoriais.

[▶ Veja como foi a ação “Viva com Orgulho”](#)



• Investimento direto em saúde Fundo Positivo

O Instituto Sabin é um dos financiadores do fundo emergencial de auxílio do Fundo Positivo. A iniciativa visa cobrir gastos administrativos e realização de projetos para que as organizações da sociedade civil (OSCs) possam continuar ofertando seus serviços à população.

O Instituto Sabin foi a primeira organização a patrocinar a iniciativa, em 2014, e, por isso, tem o selo de organização co-fundadora. Desde então, tem renovado a parceria anualmente.

Em 2024, foi realizado o 6º Encontro Nacional de Projetos Apoiados pelo Fundo Positivo, entre 02 e 04 de abril, em Belo Horizonte-MG. Com o tema “longevidade com qualidade de vida de PVHA e LGBTQIA+60”, o encontro contou com a participação de 48 OSCs de todo território nacional.

ODS



10

projetos
apoiados

08

cidade e municípios
impactados

31.503

pessoas
beneficiadas

➤ [Conheça o trabalho do Fundo Positivo](#)

• Investimento direto em saúde • Instituto Refazer

Fundado em 1995, a iniciativa é um esforço para responder ao desafio que a alta hospitalar no Brasil impõe às populações de baixa renda, especialmente um grupo mais frágil: crianças com doenças raras, crônicas e suas respectivas famílias.

O trabalho do Instituto Refazer viabiliza a permanência das crianças assistidas em casa, no convívio familiar, o que contribui para sua melhor recuperação, e também libera os leitos de hospital para outros pacientes.

O apoio realizado envolveu tanto o fortalecimento estrutural quanto a amplificação da comunicação da marca. Por meio do investimento em equipamentos institucionais, foram aprimoradas as condições para a realização de rodas de conversa e apresentações para *stakeholders*, garantindo um ambiente adequado para diálogos estratégicos. Paralelamente, a marca também investiu em mídias online e influenciadores, ampliando o alcance e a disseminação de suas mensagens, reforçando sua presença e engajamento com o público.

➤ [Conheça o trabalho do Instituto Refazer](#)



- **Investimento direto em saúde • Fundação Pró-Rim**

A Fundação Pró-Rim há mais de 35 anos oferece tratamento gratuito e humanizado para pacientes com doenças renais crônicas, impactando positivamente vidas em Joinville-SC e Palmas-TO. Com um trabalho comprometido e de alta qualidade, a fundação tem sido essencial na luta contra doenças renais, oferecendo não só diálise, mas também transplante renal e educação em saúde. O Instituto Sabin tem orgulho de apoiar a Fundação Pró-Rim no Programa Empresa Amiga, acreditando no impacto positivo que essa parceria pode gerar. Juntos, fortalecemos essa causa e contribuimos para o bem-estar de mais de **15 mil pessoas**.

➤ [Conheça o trabalho da Fundação Pró-Rim](#)

- **Investimento direto em saúde • Hospital São José, de Criciúma-**

O Hospital São José é uma instituição filantrópica, de caráter privado e utilidade pública. O hospital desenvolve e proporciona assistência médico-hospitalar para pessoas de todos os grupos sociais da Região Sul catarinense. São cerca de mil profissionais atuando diariamente, contando ainda com médicos residentes, acadêmicos de Medicina, Enfermagem e outros estagiários na área da saúde (cerca de 700 alunos/ano), e de entidades que prestam serviços sociais e voluntários. Com 87 anos de existência, o HSJosé presta assistência hospitalar com excelência, criando condições para educação em saúde, por meio do ensino e pesquisa de forma integrada com a comunidade.

O Instituto Sabin apoia as atividades do hospital desde 2024, participando do Projeto Heróis de Verdade. O programa possibilita diversas melhorias no atendimento às crianças em tratamento oncológico, como a aquisição de equipamentos e a promoção de ações especiais, especialmente em datas comemorativas, proporcionando momentos de alegria e conforto aos pequenos pacientes.



OP 2 - Aumentar o conhecimento e a consciência das pessoas em relação à sua saúde

• Embaixadores da saúde

Realizado em parceria com a Civicus, a iniciativa visa transformar vidas por meio da conscientização e educação sobre saúde preventiva.

O Embaixadores da Saúde é especialmente direcionado às organizações da sociedade civil (OSCs) das comunidades onde o Grupo Sabin atua e oferece uma trilha de conhecimento completa em formato EAD, proporcionando um acesso fácil e prático ao conteúdo de qualidade.

No programa, são abordados temas como a prevenção de Infecções Sexualmente Transmissíveis (ISTs), doenças crônicas não transmissíveis (DCNTs), saúde mental, bem-estar e acesso ao Sistema Único de Saúde (SUS). Com uma metodologia focada em facilitar a aprendizagem, líderes e membros das OSCs são capacitados para que se tornem verdadeiros embaixadores da saúde em suas regiões.

ODS



83 embaixadores formados

32 organizações sociais envolvidas

27 cidades e municípios impactados

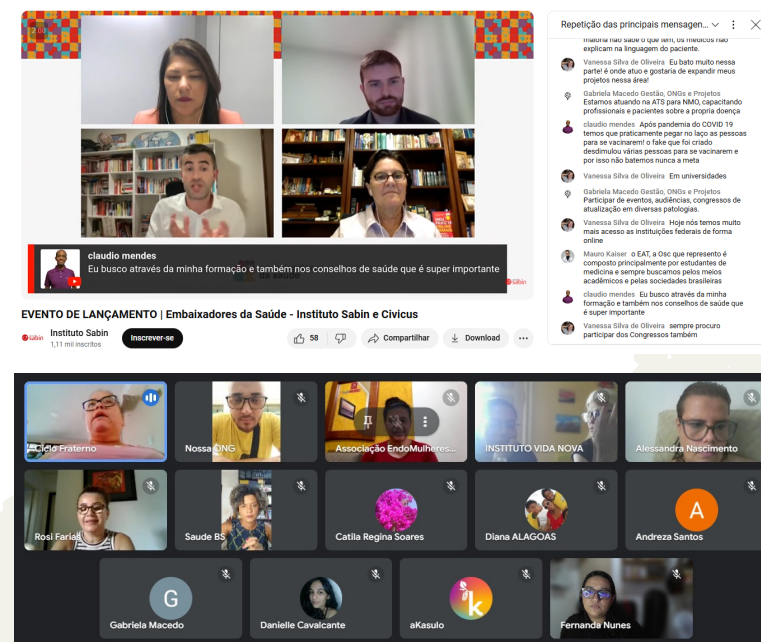

[➔ Se torne um Embaixador\(a\) da Saúde](#)

- **Apoio a causas especiais na saúde - Mapa Autismo Brasil (MAB)**

O Instituto Sabin é patrocinador do Mapa Autismo Brasil (MAB), que realiza um levantamento não governamental e visa fornecer um panorama abrangente sobre os indivíduos de todas as idades que receberam diagnóstico médico de autismo.

O projeto se desdobra em duas etapas: 1) o estudo piloto desenvolvido em 2023 e publicado em 2024, com foco na população autista do Distrito Federal; e 2) a implementação, iniciada em 2024, que deve expandir a pesquisa para todas as regiões do país. A pesquisa tem o objetivo de suprir a falta de dados demográficos atualizados e precisos sobre autistas no país, além de coletar informações detalhadas sobre aspectos da vida da pessoa com autismo.

O levantamento busca fornecer um panorama abrangente dos indivíduos diagnosticados e influenciar a criação de políticas públicas e estudos relacionados ao autismo.

O MAB contribuiu ainda para o **SisTEA**, a partir de análises, reflexões e divulgação dos primeiros dados da 1ª fase, que aconteceu em fevereiro de 2024 e contou com a participação da Secretária Nacional da Pessoa com Deficiência, Anna Paula Feminella.

🎧 **Escute o podcast Inova Social #122:**
Mapa do Autismo e uma visão sobre o TEA no Brasil



➔ **Conheça o levantamento**

- **Materiais informativos, educacionais, lúdicos e literários sobre saúde**

O Instituto Sabin apoia o desenvolvimento e compartilha uma variedade de materiais sobre saúde, abrangendo desde conteúdos informativos e educacionais até peças lúdicas e literárias. Esses recursos são cuidadosamente elaborados para atender às necessidades de organizações da sociedade civil, empreendedores sociais e a sociedade em geral. Em 2024, o Instituto Sabin apoiou a impressão de **3.000 unidades** da cartilha comemorativa aos 30 anos do ECA - Estatuto da Criança e do Adolescente, no contexto da data Nacional do Combate ao Abuso e à Exploração Sexual Infantil (18 de maio).

➔ **Veja como foi o lançamento no evento Faça Bonito**

- **Oficinas de promoção à saúde**

As oficinas existem como uma estratégia de promover a saúde preventiva, disseminar informações de qualidade e quebrar tabus e fake news sobre a saúde com diversos públicos. Em 2024, foram realizadas **13 oficinas**, beneficiando diretamente **645 pessoas** e, indiretamente, **mais de 7.000 pessoas**, graças ao poder multiplicador da educação e da formação de educadores.

- **Suportar a investigações do NAP: Núcleo de Apoio à Pesquisa Sabin**

Em 2024, o NAP realizou uma média de **15 novas pesquisas** com **3049 exames** e **498 pacientes atendidos** nas mais diversas áreas do conhecimento da saúde, além de **05 projetos** que estavam em andamento desde os anos anteriores, contribuindo ativamente com o conhecimento acadêmico sobre saúde, com publicações nos mais diversos congressos nacionais e internacionais e em revistas conceituadas.

OP 3 - Apoiar os profissionais que atendem crianças vítimas de violência na ampliação das suas habilidades

• Programa Ludoteca

Criado em 2008, o programa tem como objetivo melhorar os atendimentos realizados por profissionais que atuam na rede de atenção às vítimas de violência nas áreas de saúde, justiça, assistência social e segurança pública. O programa visa apoiar os atendimentos a crianças e jovens que são vítimas ou testemunhas de diversas violências.

As Ludotecas são salas ambientadas com materiais pedagógicos como brinquedos, jogos, livros e recursos lúdicos, em espaços climatizados e com privacidade para a escuta, oitiva ou acompanhamento terapêutico de crianças, adolescentes e famílias vítimas de violência. Em 2024, chegamos a um total de **122 Ludotecas**, com a doação de mais **3 unidades** que foram instaladas nas cidades de Dourados-MT, Brasília-DF e Luís Eduardo Magalhães-BA, além da revitalização de uma Ludoteca em Cuiabá-MS.

No contexto do programa, na sede do Instituto Sabin em Brasília, foi realizado o evento Faça Bonito, com a presença de **41 pessoas**, incluindo representantes de organizações da sociedade civil e poder público, como exemplo de atuação em rede para enfrentamento ao abuso e à exploração sexual de crianças e adolescentes.





EIXO 2

FORTALECIMENTO DE ECOSSISTEMAS E ORGANIZAÇÕES DE IMPACTO

Neste eixo, apoiamos quem já faz a diferença e fortalecemos iniciativas, negócios e empreendedores de impacto socioambiental positivo com diversas estratégias, como formação e capacitação de empreendedores de impacto, apoio a programas colaborativos, eventos, produção e disseminação de conhecimentos relevantes ao setor, entre muitos outros.

OP 4 - Fortalecer ecossistemas de impacto e organizações dinamizadoras

• Coalizão pelo Impacto

A Coalizão pelo Impacto é uma iniciativa multissetorial nacional que visa promover e fortalecer negócios de impacto no Brasil. Correalizada pelo ICE (Instituto de Cidadania Empresarial), Instituto Helda Gerdau, Itaúsa e Somos Um, a coalizão conta com a parceria estratégica de várias outras organizações, como Cosan, Fundação Educar DPaschoal, Fundação FEAC, Fundação Grupo Boticário, Instituto Beja, Instituto humanize e RD Saúde, além do Instituto Sabin.

A coalizão tem como objetivo desenvolver **seis ecossistemas de impacto em cidades das cinco regiões do Brasil: Belém-PA, Fortaleza-CE, Brasília-DF, Campinas-SP, Paranaguá-PR e Porto Alegre-RS**, até 2027. Para isso, pretende aportar **R\$ 34 milhões** para apoiar negócios de impacto que ofereçam soluções para problemas socioambientais, complementando políticas públicas e ações do terceiro setor.

A iniciativa também busca fortalecer organizações locais que dinamizam o ecossistema de impacto, proporcionando apoio técnico e financeiro aos empreendedores, aumentando suas chances de sucesso e conexão com investidores e clientes.

ODS



CHAMADA MATCHFUNDING:

Mais de **R\$ 309 mil reais** injetados no ecossistema, em que mais de **R\$ 109 mil** foram captados via financiamento coletivo com **182 doadores**, e **R\$ 200 mil** via aporte da coalizão.

CHAMADA IMPULSO COLABORATIVO:

Seis organizações do ecossistema de negócios de impacto receberam até **R\$ 10 mil**, cada, para promover o intercâmbio e troca de conhecimento, com destaque para a participação de Brasília-DF, que receberá organizações de impacto de Fortaleza-CE para discutir o tema de advocacy e captação de recursos. Os times ENACTUS (que compõem o ecossistema de impacto Instituto Sabin) da UNB e UFRGS irão a Belém-PA para discutir sobre empreendedorismo social junto a voluntários.

CHAMADA NEGÓCIOS DE BASE TECNOLÓGICA:

90 inscrições por meio de indicações de parceiros locais, técnicos e MCTI e **31 propostas** habilitadas para análise da banca. O total investido no edital foi de **R\$ 1,2 milhão** e contemplou um projeto de cada cidade, com a previsão de impactar mais de **90 negócios** de base tecnológica.



• Aliança pelo Impacto

A Aliança pelo Impacto é uma iniciativa criada em maio de 2014 com o objetivo de fomentar o ecossistema de investimentos e negócios de impacto. Parceiro da iniciativa, o instituto atua principalmente no eixo estratégico de formação e produção de conhecimento. Articulação nacional, articulação internacional e influência em políticas públicas também são temáticas estratégicas da Aliança.

Desta forma, a Aliança desempenha um papel essencial na dinamização do ecossistema de investimentos e negócios de impacto no Brasil, atuando como uma catalisadora que constrói, valida, fomenta e monitora uma visão de futuro e recomendações comuns para impulsionar agendas estratégicas e gerar impacto coletivo. Representa o Brasil no Global Steering Group on Impact Investing – GSG, uma organização com sede no Reino Unido que tem como missão fomentar o ecossistema global de investimentos e negócios de impacto.

➤ [Conheça a Aliança pelo Impacto](#)



• The Catalyst

O Catalyst 2030 é um movimento global que reúne empreendedores de impacto e ativistas sociais de todos os setores, com o objetivo de criar abordagens inovadoras para acelerar a implementação dos 17 objetivos de desenvolvimento sustentável (ODS) da ONU até 2030. O movimento chegou ao Brasil em 2021. Em 2024, o Instituto Sabin participou, como membro, do grupo de trabalho do ODS 03. Ainda em 2024, as atividades do capítulo brasileiro do movimento enfatizaram os seguintes eixos:

- (i) Legitimação da colaboração intersetorial para ampliar o impacto sistêmico;
- (ii) Reconhecimento do movimento como agente chave no enfrentamento da polícrise global;
- (iii) Fomento à distribuição equitativa de capital financeiro para iniciativas socioambientais colaborativas.

Essas estratégias têm moldado efetivamente as ações do movimento para responder a desafios locais e globais, promovendo soluções sustentáveis e abrangentes.

➤ [Conheça o The Catalyst](#)



• Plataforma Conjunta

A Conjunta é uma plataforma que **mapeia, organiza e promove** a produção de conteúdos, experiências de aprendizagem e oferta de recursos focados no Desenvolvimento Institucional das organizações da sociedade civil no Brasil. Para potencializar sua atuação, a iniciativa conta com a colaboração de mais de 30 organizações do Terceiro Setor, e o Instituto Sabin é integrante do Comitê Gestor.

A iniciativa colaborativa é focada em disseminar conhecimento, ferramentas, boas práticas de gestão, formações, construção de redes e oportunidades de acesso a recursos que fortaleçam a missão social das OSCs.

Em 2024, visitaram a plataforma **42 mil usuários**, que dentro dos **819 artigos mapeados**, incluem a produção de conhecimento de forma colaborativa, promovendo encontros presenciais, eventos ao vivo com referências do ecossistema de impacto no Brasil, além da construção de um estudo que mapeia jornadas formativas e acessos a recursos financeiros para organizações sociais.

 **Saiba mais: Desenvolvimento Institucional • Estudo sobre Jornadas e Recursos disponíveis**



• Comunidade de Impacto do DF e Região

O Instituto Sabin faz parte da Comunidade de Impacto do Distrito Federal e Região, uma iniciativa que envolve empreendedores, investidores, governo, academia, institutos, fundações e outros, com o objetivo de refletir, discutir e articular uma comunidade de empreendedorismo de impacto social no entorno.

• Instituto Ethos

O Instituto Sabin é uma das organizações associadas ao Instituto Ethos. Com foco em responsabilidade social corporativa, acreditamos que essa parceria contribui para o fortalecimento do ecossistema de impacto social no país. Neste sentido, o Ethos fomenta a mobilização de empresas do setor privado para adotarem ações socialmente responsáveis, como a implementação de políticas, práticas e cultura organizacional voltadas para a sustentabilidade e governança ambiental, social e corporativa (ESG).

 [Conheça o Instituto Ethos](#)

• GIFE

O Instituto Sabin é associado ao Grupo de Institutos, Fundações e Empresas (GIFE), referência no país no tema do investimento social privado. A associação dos investidores sociais do Brasil gera conhecimento a partir de articulações em rede para aperfeiçoar o ambiente político institucional do investimento social e ampliar a qualidade, legitimidade e relevância da atuação dos investidores sociais privados.

 [Conheça o GIFE](#)

• Impacta Nordeste

O portal Impacta Nordeste foi criado para unir e apoiar empreendedores sociais do Nordeste, oferecendo um espaço para conectar, capacitar, divulgar e fomentar negócios de impacto e projetos sociais que transformam positivamente a região. Desenvolvido a partir das necessidades de diversos atores sociais, o portal busca integrar diferentes agentes, fortalecendo iniciativas com propósito social. O Instituto Sabin, como parceiro estratégico, impulsiona as ações desenvolvidas para o ecossistema de impacto.

➤ [Conheça o Impacta Nordeste](#)

• Latimpacto

O Instituto Sabin é membro da Latimpacto, uma comunidade que conecta atores do ecossistema de investimento social da América Latina, promovendo a colaboração em iniciativas que vão de doações filantrópicas ao investimento de impacto.

A Latimpacto oferece conhecimento sobre melhores práticas de gestão, medição e financiamento para iniciativas sociais e ambientais, possui um portfólio digital para promover o co-investimento e realiza eventos e discussões programáticas para a comunidade.

Em 2024, o Gerente-Executivo do Instituto Sabin, Gabriel Cardoso, foi um dos palestrantes do evento Impact Minds: Beyond Frontiers, em Oaxaca, México, compartilhando o aprendizado sobre o desenvolvimento de estratégias inovadoras de fomento a ecossistemas de impacto.

➤ [Conheça a Latimpacto](#)

• RIS-DF

A RIS-DF (Rede de Investidores Sociais do Distrito Federal) tem como propósito contribuir para o fortalecimento da sociedade civil do Distrito Federal e entorno através de aprendizado para troca qualificada de informações, conhecimentos, experiências e boas práticas do setor. A iniciativa fornece também formação continuada dos profissionais que atuam na área de investimento social das organizações e apoio mútuo referente a questões técnicas, como disseminação de dados sobre as tendências no setor de responsabilidade social e ambiental. Por fim, promove o *networking*, incentivo à atuação articulada e estabelecimento de parcerias entre os membros da rede e engajamento das causas comuns de seus membros, para além do território.

- **Organizações que coordenam a RIS-DF:** [Instituto Bancorbrás](#) e [Instituto BRB](#).
- **Organizações que integram a RIS-DF:** [Fundação Banco do Brasil](#), [Instituto Bancorbrás](#), [Instituto BRB](#), [Instituto Sabin](#), [Rede Salesiana Brasil](#) e [Sicoob Nova Central](#).

• Fundação Abrinq

A Fundação Abrinq é uma organização social sem fins lucrativos que, há 28 anos, luta pelos direitos das crianças e adolescentes no Brasil. Fundada por empresários do setor de brinquedos no final dos anos 80, a Fundação promove a responsabilidade social das empresas. Baseada em documentos como a Convenção Internacional dos Direitos da Criança, a Constituição Federal Brasileira e o Estatuto da Criança e do Adolescente, a Fundação Abrinq adota estratégias como estímulo e pressão para ações públicas, fortalecimento de organizações para prestação de serviços e defesa de direitos, promoção da responsabilidade social, articulação política e social, e análise da realidade brasileira quanto aos direitos das crianças e adolescentes.

Em 2024, as Empresas Amigas da Criança possibilitaram que a Abrinq beneficiasse mais de **169 mil** crianças e a formação de mais de **3 mil** profissionais por meio de **15 programas** e projetos.



OP 5 - Aprimorar a capacidade operacional de iniciativas de impacto (organizações da sociedade civil e negócios de impactos)

• Cidadão de Dados de Impacto

O Cidadão de Dados é uma iniciativa do Social Good Brasil, uma formação online acessível a todos, que visa capacitar indivíduos com sete competências humanas e analíticas essenciais para o mundo digital e o futuro do trabalho. Utilizando uma metodologia exclusiva e inédita no Brasil, o programa busca desmistificar o uso de dados, tornando-os compreensíveis e aplicáveis no dia a dia, promovendo uma mentalidade analítica e ética no uso de informações pessoais e profissionais.

Em 2024, o Instituto Sabin ofereceu 41 vagas para colaboradores de OSCs do ecossistema dos projetos Saúde+ e PAIS. A partir da autoavaliação realizada pelos participantes concluintes, foi possível observar uma clara evolução das competências analíticas.

 **Faça a sua autoavaliação para medir a sua fluência em dados aqui**



• Descentraliza Anápolis

Desenvolvido em parceria com o Impact Hub Brasília, o programa Descentraliza selecionou negócios de impacto que atuem na periferia e que precisem de apoio para o desenvolvimento, estruturação e aperfeiçoamento de seus processos de gestão. As iniciativas selecionadas participaram de uma jornada empreendedora flexível e adaptável, o que permitiu o alinhamento às necessidades e cenários que envolvem cada tema, local e contexto.

O Instituto Sabin apoiou, em 2022, a primeira edição do programa no DF e, em 2023, a primeira edição de Anápolis-GO, que selecionou **5 negócios** (1 negócio de impacto, 2 projetos para negócios de impacto e 2 organizações sem fins lucrativos).

Em abril de 2024, no CEITEC de Anápolis, os empreendedores sociais participantes da iniciativa assistiram a palestras sobre Negócios de Impacto e Gestão de Projetos Sociais. Eles também participaram de uma rodada de apresentação de *pitch*, na qual foram distribuídos **R\$ 9 mil** em capital semente para os três primeiros colocados (Projeto Germminar, Pró-Ativa Viabilidade Sustentável e Grupo de Proteção Ambiental).

 **[Conheça o Descentraliza Anápolis](#)**

• Iniciativas de impacto na periferia

No âmbito da filantropia, é estratégico garantir um olhar para organizações sociais e iniciativas de impacto com origem na periferia. Por este motivo, o Instituto Sabin apoiou, em 2024, as seguintes iniciativas:

Brilhos da Periferia é um projeto inspirador da ONG Aventura de Construir, que celebra 13 anos de impacto social ao apoiar microempreendedores de baixa renda nas periferias do Brasil. A iniciativa sistematiza e compartilha histórias emocionantes de pessoas que, com determinação e apoio, transformaram suas vidas e comunidades através do empreendedorismo.

 [Conheça a publicação Brilhos da Periferia](#)



Embaixadores Transformação é uma iniciativa do Instituto Sabin com o Impacta Nordeste e Movimento Choice que visa capacitar jovens líderes das periferias de Salvador-BA para atuarem no ecossistema de impacto social. Em 2024, o projeto ofereceu uma jornada de aprendizado intensivo, combinando workshops presenciais e atividades online, focando em autoconhecimento, desenvolvimento de soluções socioambientais e construção de carreiras de impacto.

06 horas de capacitação

19 beneficiários diretos

R\$ 1.075 em bolsas de participação

57 beneficiários indiretos

R\$ 1.000 em premiação para 3 equipes

 [Conheça o Embaixadores Transformação](#)

- **Programa de Aceleração de Impacto Social**

O Programa de Aceleração de Impacto Social (PAIS) visa fornecer às organizações as principais ferramentas de gestão com uma linguagem simples, inovadora e pensada para o impacto social por meio de capacitação focada em gestão, sustentabilidade econômica e inovação. A iniciativa é uma articulação em rede entre alguns dos principais Institutos de Brasília-DF, como Instituto +Brasal, Instituto BRB, Instituto Bancorbrás, Instituto Sabin e Instituto Sicoob.

- **Selo Social**

O Selo Social é o reconhecimento de organizações sociais que contribuem, em rede, com o desenvolvimento socioambiental de seus territórios. Atuando em cidades dos estados de Santa Catarina, Paraná, Minas Gerais e São Paulo e no Distrito Federal, o Selo Social atende anualmente mais de **500 organizações** com capacitação, estímulo e reconhecimento de projetos de impacto social local. O Instituto Sabin apoia essa iniciativa no Distrito Federal devido ao seu compromisso com o reconhecimento de organizações sociais que promovem o desenvolvimento socioambiental na região.



• Saúde+

Lançado em 1999 como projeto Criança e Saúde, a iniciativa surgiu antes mesmo da criação oficial do Instituto Sabin. Ao longo dos anos, acompanhou a expansão do Grupo e evoluiu para se tornar a primeira iniciativa estratégica dedicada ao fortalecimento das organizações da sociedade civil promovida pelo Instituto Sabin.

O programa, que é executado pela Phomenta, foca no desenvolvimento institucional e no aprendizado por pares para que organizações alcancem a sustentabilidade financeira e potencializem sua capacidade de gerar impacto social. A iniciativa oferece capacitação às OSCs, dividida em três grupos: Trilha+Gestão; Comunidade de Empreendedores Sociais; Saúde+ e Jornada de Inovação Social.

Em 2024, o objetivo da iniciativa foi de (1) aumentar o vínculo com as organizações da comunidade e desenvolver maior autonomia; (2) realizar encontros regionais para uma maior aproximação entre as OSCs da comunidade e novas OSCs da região para oportunidades futuras.

ODS



29.158 pessoas impactadas diretamente

38 organizações sociais

65 empreendedores sociais

21 cidades

03 encontros presenciais: Cuiabá-MT, Palmas-TO e São José dos Campos-SP

92 participantes nos encontros presenciais

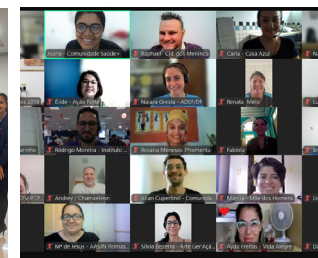

• Plataforma de Empréstimo Coletivo Sitawi

A Plataforma de Empréstimo Coletivo SITAWI é uma iniciativa que visa democratizar o investimento de impacto no Brasil, possibilitando que indivíduos e organizações invistam em negócios que gerem impacto socioambiental positivo. Para o empreendedor de impacto que tem acesso ao crédito oferecido pela plataforma, além de suporte, as taxas são acessíveis, se comparadas ao que é oferecido no mercado.

O Instituto Sabin é parceiro estratégico da iniciativa, que desde 2019 já patrocinou **16 rodadas de investimento**. Essa colaboração já mobilizou mais de **R\$ 6 milhões**, beneficiando **15 negócios de impacto** em áreas como agricultura familiar, educação, saúde, tecnologias verdes e cidadania.

Após um processo de curadoria de negócios e de due diligence, a 16ª rodada, lançada em agosto de 2024, teve participação de **03 negócios de impacto**, sendo 01 de Brasília-DF e mais 02 com atuação no Nordeste. Em apenas 14 dias, captaram **R\$ 840 mil** que serão utilizados para expandir as suas ações de impacto. Os investidores, por sua vez, poderão ter um retorno de até 13% ao ano.

Ainda no último ano, a SITAWI, em conjunto com o Instituto Sabin, lançou em Salvador-BA uma capacitação financeira para negócios de impacto do Nordeste, com o objetivo de estruturar as finanças e aumentar o potencial de acessar recursos para alavancagem dos seus projetos. A capacitação contou com a participação de **06 empreendedores de impacto** e foi realizada na sede do Sabin na região.

🔗 [Saiba mais: parceria celebra 5 anos de impacto social](#)

➔ [Quero investir com impacto](#)

➔ [Conheça os negócios de impacto apoiados: VerdeNovo | Bee2Be | trêsbê D.E.L.A.S.](#)

• Impulsio.ne Ecosystems

Idealizado e realizado pela plataforma **Impacta Nordeste** e pela Motirô, o projeto, que é patrocinado pelo Instituto Sabin, visa fortalecer negócios de impacto nos estados do Maranhão e Piauí, promovendo discussões sobre a economia de impacto e apoiando empreendimentos socioambientais emergentes.

Em 2024, as etapas incluíram a articulação e mobilização de *stakeholders* interessados na economia de impacto, a realização de eventos locais para nivelar o entendimento sobre o tema e aproximar diferentes ecossistemas e a seleção de **06 iniciativas** desses estados para pré-aceleração de três meses com capacitação, conexão e acompanhamento individualizado.

A iniciativa com melhor desempenho em cada estado também recebeu investimentos semente como premiação.

02 ecossistemas de impacto conectados

06 negócios de impacto pré-acelerados

14 empreendedores beneficiados

R\$ 6.000,00 em capital semente

Confira como foi o Conexão Economia de Impacto no Maranhão e Piauí



ODS



OP 6 - Proporcionar o surgimento de novos empreendedores sociais

• Enactus

A Enactus Brasil é parte de uma organização internacional sem fins lucrativos com sede nos Estados Unidos e presença em 35 países, dedicada a inspirar jovens universitários a melhorar o mundo através da ação empreendedora. Tem, como papel, conectar o mundo corporativo e o acadêmico, criando um ambiente para que a energia e a criatividade dos universitários tragam respostas às demandas por negócios mais sustentáveis.

No âmbito desta parceria, o Instituto Sabin promove o **Prêmio Inspirando Cuidado**, com foco em projetos inovadores voltados para o Objetivo de Desenvolvimento Sustentável 3 (Saúde e Bem-Estar). Para o ciclo 2023/2024, projetos Enactus das universidades CEFET (RJ), FACAMP (SP), IFES Vitória (ES), UFU (MG), UFF Volta Redonda (RJ) e UniFAP (CE) foram finalistas da iniciativa, recebendo capital financeiro e humano do Grupo Sabin para desenvolver suas atividades.

Ao final do edital, o time Neutron da Universidade Federal Fluminense de Volta Redonda (RJ) sagrou-se vencedor, com um projeto de melhoria da saúde e bem-estar de homens trans, amenizando a disforia de gênero a partir da acessibilidade a produtos menstruais inclusivos. A premiação foi realizada no **Evento Nacional Enactus Brasil (ENEB)**, que ainda contemplou o Projeto Passo Seguro, da UNIFAP (CE), no prêmio ODS 3, que também é oferecido pelo Instituto Sabin.



19 projetos criados para o prêmio

06 projetos finalistas

06 mentores (05 lideranças do Grupo Sabin)

179 pessoas beneficiadas

R\$ 12.000,00 em bolsas-auxílio e premiações

[Veja como foi o Team Training Conference realizado na sede do Sabin em Fevereiro de 2024](#)



- **Jornada de Empreendedorismo Social Transformação**

Desenvolvida a partir de uma parceria entre o Instituto Sabin e o VIGGAS Co.Lab, a Jornada de Empreendedorismo Social Transformação é uma iniciativa voltada para o desenvolvimento de competências empreendedoras no campo do empreendedorismo social.

Lançada em 2023, a jornada oferece uma formação livre e abrangente, que inclui uma websérie com vídeos e podcasts, um e-book como guia e um workbook com ferramentas práticas e desafios. O objetivo é inspirar, encorajar e apoiar novos empreendedores sociais, proporcionando-lhes os recursos necessários para criar soluções de impacto positivo e sustentável.

Em 2024, uma nova temporada foi lançada, desta vez focada na prática e experiência de empreendedores sociais de destaque, em que aprendemos como superar os desafios do setor.

➤ [Conheça a Jornada Transformação](#)

➤ [Implemente a Jornada Transformação na sua incubadora](#)

- **Junior Achievement (DF, GO, BA e PI)**

A Junior Achievement é uma das maiores organizações sociais do mundo, atuando no Brasil há mais de quatro décadas. Em 2024, **o Instituto Sabin apoiou a organização em quatro estados estratégicos: Bahia, Distrito Federal, Goiás e Piauí.** Seu foco é promover a educação empreendedora, financeira e a preparação para o mercado de trabalho, impactando milhões de jovens em todo o país. Um dos destaques é o Programa MiniEmpresa, em que estudantes criam e gerenciam suas próprias empresas, aprendendo sobre todos os aspectos do empreendedorismo, desde RH e finanças até marketing e vendas.



OP 7 - Promover a ampliação do conhecimento sobre o ecossistema de impacto

• Guia de Impacto (newsletter)

Com a curadoria do Instituto Sabin, o Guia de Impacto reúne assuntos de destaque no campo de impacto social do Brasil. Com mais de **1.936 assinantes** e **17 edições** em 2024, mais do que uma newsletter, o documento é um canal aberto de compartilhamento e escuta com os atores do ecossistema de impacto que podem cocriar, sugerir pautas, dicas e olhares.

 [Assine nossa newsletter](#)

• InovaSocial (plataforma e podcast)

O InovaSocial é uma plataforma de inovação social criada pelo Instituto Sabin em parceria com a Com limão & Co. Em 2024, a plataforma se destacou como um dos maiores veículos focados nessa temática no Brasil, atuando também como referência no setor. De acesso fácil e gratuito, o conteúdo é veiculado em artigos e podcasts especiais, explorando temas como sustentabilidade, filantropia e desenvolvimento social, trazendo perspectivas únicas de especialistas e líderes do setor.

242

artigos

434.275

pageviews

19

podcasts lançados

 [Conheça o InovaSocial](#)

 [Escute o Podcast](#)

• Go! Blended - Finanças que nutrem a vida

O apoio do Instituto Sabin ao Go! Blended conecta e capacita atores de empreendedorismo, inovação e finanças, promovendo a cocriação de estruturas de blended finance. Isso fortalece a comunidade de prática, dissemina conhecimento e destrava capital para investimentos em soluções de impacto.

 [Conheça os estudos do Go! Blended](#)

• Fomento a eventos do ecossistema de impacto social

O Instituto Sabin também apoia eventos que promovem a ampliação do conhecimento sobre o ecossistema de impacto, realizados em regiões estratégicas. Eventos como os destacados abaixo, apoiados em 2024, reúnem especialistas, líderes, empreendedores sociais e organizações que compartilham experiências, debatem soluções e fomentam a colaboração em prol do desenvolvimento social e inclusivo.

- **SGB Festival/Florianópolis-SC:** o festival Social Good Brasil reúne tecnologia, dados e impacto social, promovendo soluções inovadoras para desafios globais.
- **Encontro Nacional Global Shapers/Brasília-DF:** a Global Shapers empodera jovens líderes para criar mudanças positivas em suas comunidades.
- **3º FIINSA/Manaus-AM:** o 3º Festival de Investimentos de Impacto & Negócios Sustentáveis na Amazônia conecta empreendedores e atores do ecossistema de impacto para debater caminhos, oportunidades e desafios para o desenvolvimento do ecossistema de impacto amazônico, a bioeconomia e o futuro da maior floresta tropical do planeta.

• Stanford Social Innovation Review Brasil

Desde 2023 o Instituto Sabin atua como mantenedor da SSIR Brasil, que pretende se tornar uma plataforma em português para aproximar a comunidade acadêmica, profissionais do terceiro setor, investidores sociais privados, movimentos sociais e o público mais amplo interessado em inovação social no Brasil.

Por meio dos mantenedores institucionais, a plataforma é de acesso livre e gratuito para todo o Brasil, viabilizando o acesso a uma robusta base de conhecimento com linguagem acessível. A SSIR Brasil publica traduções dos artigos mais inovadores da SSIR USA e de outras SSIR internacionais, além de artigos nacionais.

Em 2024, a SSIR Brasil abordou diversas temáticas relevantes para o ecossistema de impacto e inovação social, como a promoção de soluções sustentáveis para problemas sociais e ambientais, a formação de alianças estratégicas e a vanguarda tecnológica, sempre com um olhar crítico e embasado.

ODS



06 publicações
lançadas

6.000 revistas
impressas

67.000 visualizações
na plataforma
on-line





EIXO 3

ENGAJAMENTO SOCIAL & FILANTROPIA

Neste eixo, endereçamos as demandas mais urgentes das comunidades através de projetos e programas diversos como doações pontuais e campanhas, além do programa de voluntariado corporativo do Grupo Sabin, o Eu Faço Impacto.

OP 8 - Garantir o atendimento às demandas sociais das comunidades e regiões

• Campanha da Mulher

Em 2024, a campanha foi pensada com o objetivo de promover um ambiente caracterizado pelo respeito e empatia, em que as mulheres sintam-se identificadas e fortalecidas, e empoderadas e confiantes em suas singularidades. A proposta foi criar um espaço de reflexão sobre o papel da mulher na sociedade, incentivando discussões construtivas e esclarecedoras. Através do acolhimento, queremos proporcionar um suporte emocional e prático, garantindo que as mulheres tenham acesso a informações relevantes para seu desenvolvimento e bem-estar.

Para tanto, no mês de março foram realizadas diversas iniciativas com essa temática:

- A **Série Mulheres de Impacto** mostrou a força das líderes que estão transformando comunidades. Produzida em parceria com a Comunicação Interna do Grupo Sabin, destacamos quatro mulheres que lideram organizações da sociedade civil participantes dos Programas de Fortalecimento de Organizações (Saúde+ e PAIS). São quatro episódios com histórias de resiliência, superação de desafios e impacto positivo nas vidas ao redor delas.
- O **Sarau do Dia das Mulheres** foi realizado no Dia Internacional da Mulher, em parceria com o Espaço Leitura localizado na sede do Grupo. Na ocasião, homenageamos Cora Coralina, uma das grandes representantes do Brasil na literatura e na poesia.
- A ação **Mulheres Inspiram Mulheres** aconteceu no Impact Hub Brasília e contou com a presença de 20 mulheres representantes de organizações sociais, com a condução de Mayane Burti, então coordenadora do Instituto Sabin, e participação de mulheres que são líderes em suas áreas no Grupo Sabin.
- Na ação **Mulheres que Cuidam** oferecemos, em parceria com o Instituto Mãos Solidárias, serviços como corte de cabelo, maquiagem, manicure/pedicure, sobrancelha e depilação para 30 mães beneficiadas pela instituição, envolvendo empreendedoras locais que ficaram responsáveis pelo serviço.
- Por fim, participaram da **Feira de Impacto 06** empreendedoras do Instituto Entre Nós. Localizada no refeitório da sede do Grupo Sabin, as empreendedoras ofereceram seus produtos de artesanato em geral e eco design.



▶ Saiba mais: [Série Mulheres de Impacto](#)



• Campanha da Solidariedade SOS RS

Estar presente nas comunidades onde operamos significa olhar para o nosso entorno e entender que precisamos agir por meio de ações assistenciais em causas urgentes, mesmo fora da nossa área de atuação.

Durante as enchentes no Rio Grande do Sul, o Instituto Sabin, com apoio da governança pela figura do seu conselho consultivo, se mobilizou para atender às demandas sociais dessas comunidades em situação de calamidade.

Por este motivo, no contexto da Campanha da Solidariedade, o Instituto Sabin mobilizou a força de trabalho voluntário do Grupo Sabin para doações de água, alimentos e vestuários, entre outros itens de necessidades básicas. Com o apoio da Força Aérea Brasileira (FAB), viabilizou-se que toneladas de doações fossem destinadas à população afetada no estado.



ODS



R\$ 16.261,00

arrecadados em doações realizadas por colaboradores do Grupo Sabin via campanha **Benfeitoria**, mais R\$ 1.821,60 captados via **plataforma de campanhas** do Instituto Sabin

04

toneladas de itens de vestuário e roupa de cama

3,6

toneladas de alimentos

R\$ 24.772,72

doados pelo Instituto via campanha de **matchfunding**, beneficiando 02 organizações sociais que atuam no Rio Grande do Sul

6.000

litros de água potável

1.252

produtos de higiene





• Campanha de Natal

A campanha de Natal mobiliza doações e voluntários para proporcionar um fim de ano mais feliz e digno para famílias em situação de vulnerabilidade, atendendo a necessidades básicas e proporcionando um momento mágico. Em 2024, por meio da adoção de cartinhas, doação direta de presentes e doação financeira via campanha de arrecadação, **255 crianças** foram beneficiadas. Participaram das ações **76 colaboradores**, em entregas em **09 organizações sociais** em Brasília-DF, Florianópolis-SC, Londrina-PR, Manaus-AM e Salvador-BA.

• Campanhas passivas

Nas campanhas passivas, o Instituto Sabin procura atender a demandas específicas identificadas por organizações sociais e/ou colaboradores. Em 2024, o destaque foi para as ações de voluntariado corporativo durante a Gincana do Bem, focando em como impactar as comunidades onde o Grupo Sabin atua. A ação aconteceu da seguinte forma:

- **Anúncio e incentivo:** o Instituto Sabin anunciou que os cinco times líderes da Gincana do Bem em agosto receberiam tickets da campanha, incentivando ações de voluntariado corporativo.
- **Destinação de recursos:** foram destinados **R\$ 13.975** para organizações da sociedade civil participantes do McDia Feliz, financiando a compra de bebidas, brindes e transporte para colaboradores.
- **Distribuição de tickets:** os tickets foram distribuídos aos cinco times líderes, que organizaram ações de voluntariado em organizações sociais, proporcionando alegria, brindes, atividades lúdicas, lanches e bebidas.

No total, foram realizadas **06 ações de voluntariado corporativo**, beneficiando **430 jovens e crianças** em situação de vulnerabilidade econômica e social.



- **Doações pontuais**

Em nosso programa de doações pontuais, destinamos **137 mil itens a 40 organizações da sociedade civil, beneficiando mais de 9 mil pessoas** e garantindo o atendimento das demandas da comunidade.

- **Grupo Mulheres do Brasil (DF)**

Apoiamos por mais um ano o Grupo Mulheres do Brasil - Distrito Federal, cujo objetivo é estimular a participação feminina na construção de um Brasil que seja melhor para todos os cidadãos.

➤ [Conheça a atuação do Grupo em Brasília](#)

- **Amigos da Vida**

A Amigos da Vida promove os direitos humanos e apoia pessoas vivendo com HIV/AIDS e a população LGBTQIA+. Com o apoio do Instituto Sabin, contribuímos para a manutenção de uma parte dos projetos de comunicação da organização.

- **Manutenção de academias**

Até o ano de 2019, o Instituto Sabin realizou a doação de academias ao ar livre para comunidades onde o Grupo Sabin atua, com o objetivo de incentivar a prática de exercícios físicos. O projeto foi encerrado, mas o Instituto continua realizando a manutenção dos equipamentos já doados.

Em 2024, foram realizadas manutenções em academias dos seguintes locais: **Parque Olhos D'água e Parque do Bosque Sudoeste**, em Brasília-DF, **Praça do Peixe**, em Campo Grande-MS, **Centro Social Urbano Parque 10 e Mini Vila Olímpica do Coroadó**, em Manaus-AM, e **Parque do Sabiá**, em Uberlândia-MG.



OP 9 - Gerar impacto social por meio do engajamento e da cultura de doação dos colaboradores

• Programa de voluntariado corporativo Eu Faço Impacto

Essa iniciativa de promoção à cultura do voluntariado dentro do Grupo Sabin visa reunir os colaboradores em prol de causas sociais nas suas respectivas comunidades e passou por uma grande reformulação em 2024.

Implementamos a Plataforma do Voluntariado Corporativo, uma ferramenta de gestão do voluntariado interno que funciona como um mecanismo de descentralização do impacto social, estabelecendo processos e dando autonomia para colaboradores realizarem ações sociais.



No segundo semestre, ocorreu a 1ª Gincana do Bem, um evento com seis meses de duração, em que o instituto promoveu uma competição saudável, envolvendo colaboradores de todas as regionais do Grupo Sabin com o objetivo de ampliar o número de voluntários e gerar impacto social por meio do engajamento e da cultura de doação.

ODS



2.256 voluntários cadastrados

1.572 voluntários que participaram de pelo menos uma ação

408 ações de voluntariado realizadas em 14 estados e no Distrito Federal

76 organizações beneficiadas

13.000 itens doados

104.941 pessoas beneficiadas nas organizações sociais

6.821 horas de voluntariado corporativo, sendo 57% destas em ações promovidas pelos colaboradores e 10% em ações promovidas pelo Instituto Sabin

7x mais doações por mês, por meio do aplicativo **Ribon**



Com 25 anos de trajetória no Sabin, tive o privilégio de acompanhar o nascimento do Instituto Sabin e vivenciar diversas transformações, mas poucas me marcaram tanto quanto a criação da Gincana do Bem, em 2024. Há muito tempo não via algo tão grandioso quanto a Gincana promovida pela equipe do Instituto. Desde 2005, não presenciava uma ação capaz de mobilizar tantos colaboradores em torno de um objetivo comum, reforçando o credo e os valores que norteiam nosso instituto. A energia, o espírito de equipe e a motivação estavam em cada detalhe, em cada desafio superado, em cada sorriso compartilhado em cada pessoa e ação apoiada.



Foi emocionante ver colegas de diferentes áreas se unindo em um único propósito: fazer o bem. Parabenizo a equipe do Instituto Sabin, pois nada disso teria sido possível sem o engajamento de vocês. Parabéns também pela escolha da plataforma que facilitou a organização, a comunicação e a gestão de toda a competição.

Essa gincana ficará marcada na história do Grupo Sabin e, sem dúvida, na memória de todos os colaboradores que participaram ativamente. Gratidão por poder fazer parte desta história!

Edgard Moreira, Gerente de Privacidade do Grupo Sabin



• Espaço Leitura • Ler na Comunidade

O Espaço Leitura surgiu a partir de uma proposta do grupo de trabalho de arte e cultura do programa de voluntariado corporativo Eu Faço Impacto. Localizado no refeitório da sede do Grupo Sabin, em Brasília-DF, tem como objetivo oferecer um espaço de fomento à cultura e estímulo à leitura para os colaboradores.

Seu acervo foi construído a partir de doações dos colaboradores e conta com **634 publicações**, destacando-se as categorias de **Negócios, Autoajuda, Ficção e Literatura Clássica**. Em 2024, foram doados 298 livros pelos colaboradores, dos quais **95,74%** consideram que **o espaço contribui para a melhoria dos hábitos de leitura**.

Um **Clube de Leitura** também foi formado pelos colaboradores, construído a partir de uma pauta colaborativa de temas selecionados. Ao longo do ano, foram realizados **07 encontros**, com uma média de **10 colaboradores** participando em cada. Alguns dos temas trabalhados foram: Sarau Cora Coralina, Jornada da Heroína e Romances Premiados.

A presença do Clube de Leitura também promoveu colaborações com o voluntariado corporativo, resultando em **uma ação de doação** de obras infantis e **três encontros** em organizações sociais que receberam livros, além de oficinas de contação de histórias para crianças.

• Líderes de Impacto

O Instituto Sabin mantém o programa Líderes de Impacto devido ao seu compromisso com o voluntariado corporativo e ao reconhecimento do papel fundamental dos colaboradores na promoção do impacto social nas comunidades onde o Grupo Sabin atua.

São **84 colaboradores voluntários do Grupo Sabin** que atuam como líderes de impacto, com uma abrangência de atuação representando o Instituto Sabin em Brasília e outras **24 regionais**.

➤ [Conheça os líderes de impacto](#)

• Doação de Uniformes do Grupo Sabin

O Instituto Sabin executa o projeto de doação de uniformes de colaboradores do Grupo Sabin para promover a inclusão social e apoiar organizações sociais. Essas organizações primeiro descaracterizam as marcas do Grupo e, em seguida, customizam as roupas para que sejam direcionadas para venda, ajudando na sustentabilidade dessas entidades. Em 2024, foi realizada uma parceria específica com o Instituto Entre Nós, juntamente com os setores de Recursos Humanos e de Sustentabilidade, para a entrega e correta destinação dos uniformes.

➤ [Conheça o Instituto Entre Nós](#)

PARCEIROS DE ECOSISTEMA

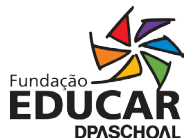





Vem aí

"OS 20 ANOS!"



Assim como o autoconhecimento é essencial para nossas relações, uma organização também precisa olhar para si mesma. Composta por diferentes perspectivas, vontades e experiências, essa autoavaliação é necessária para entender como suas diferentes partes podem se integrar de maneira harmônica, a fim de cumprir seus objetivos.

Esse autoconhecimento organizacional é a base para uma estratégia eficaz e sustentável, permitindo o alinhamento das pessoas e de suas ações, balizadas por uma estratégia organizacional centrada na sua missão - no caso do Instituto Sabin, contribuir com a melhoria da qualidade de vida, do bem-estar e da prosperidade nas comunidades onde o Grupo Sabin atua, fomentando a inovação social.

O primeiro passo para garantir esse alinhamento estratégico foi dado em 2021, com a definição da primeira versão da Teoria de Mudança, com vigência de três anos. Em 2024, o instituto se propôs a revisar sua estratégia. Inicialmente, olhando para trás, levando em consideração o quanto evoluímos; em seguida, trazendo essa

perspectiva de avaliação da capacidade organizacional; e, por fim, um olhar para o futuro, considerando os próximos três anos.

Conforme já mencionado, a Sense.Lab esteve ao nosso lado para conduzir todo esse processo. Primeiro, na compreensão da capacidade organizacional e na identificação dos desafios e prioridades endereçadas, assim como na definição de frentes para o desenvolvimento institucional. Em segundo lugar, houve um esforço para simplificação do que chamamos de **Objetivos Habilitantes**, também conhecidos como iniciativas-meio ou indiretas, que permitem que as atividades-fim do instituto sejam realizadas. Esse esforço foi realizado para permitir um melhor monitoramento e priorização dessas iniciativas. Por fim, foi a vez de revisar os **Objetivos Programáticos**, eixos estratégicos, formas de atuação, resultados esperados, indicadores etc.

Em 2025, completamos 20 anos de atuação. E a revisão da Teoria de Mudança foi o primeiro passo que demos em direção ao

futuro do instituto como uma organização mais madura, rumo à sua sustentabilidade e ao seu legado nacional. **Por este motivo, convidamos você, voluntário, líder social, organização parceira, dinamizadora e empreendedor(a) de impacto a dar esse passo conosco e conhecer a nossa estratégia para o triênio 2025-2027.**

Que venham os próximos anos e que, com este olhar para o futuro, possamos estar e caminhar ao lado de quem compartilha visão e valores conosco!



INSTITUTO sabin TEORIA DA MUDANÇA

co-desenvolvido com
Sense-Lab

CONTEXTO E PROBLEMAS

O Instituto Sabin busca contribuir para a melhoria da qualidade de vida, do bem-estar e da prosperidade nas comunidades onde o Grupo Sabin atua, enfrentando desafios sociais e ambientais decorrentes do macroambiente político, econômico e social brasileiro.

Frente a esses problemas, especialmente nas regiões Norte, Nordeste e Centro-Oeste, o Instituto vê o fortalecimento do ecossistema de impacto como uma estratégia para enfrentar desigualdades estruturais, promovendo inovação e soluções sustentáveis.

Macro ambiente político, econômico e social do Brasil

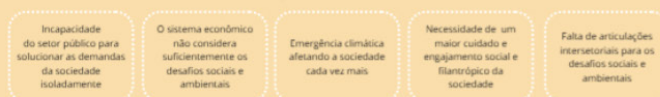

Desigualdade de amadurecimento de ecossistemas de impacto

Falta de inovação, escala e sustentabilidade de soluções dos problemas sociais e ambientais devido a:



PÚBLICO IMPACTADO



EIXOS ESTRATÉGICOS



FORMAS DE ATUAÇÃO

EIXO 1

- 1.1 Endereçar as demandas emergenciais recebidas nas comunidades de atuação do Grupo Sabin
- 1.2 Ampliar a consciência e o engajamento social dos colaboradores do Grupo Sabin
- 1.3 Promover a compreensão e a mobilização de causas sociais e ambientais

EIXO 2

- 2.1 Contribuir para ampliação de cobertura e acesso à saúde
- 2.2 Disseminar conhecimento e promover a saúde integral e a prevenção de doenças
- 2.3 Apoiar a recuperação das condições psicossociais de crianças em situação de violência
- 2.4 Apoiar pesquisas e produção de conhecimento no campo de saúde

EIXO 3

- 3.1 Estimular a atuação das organizações dinamizadoras
- 3.2 Contribuir para a criação e o desenvolvimento de organizações de impacto
- 3.3 Contribuir para a criação e o desenvolvimento de empreendedores de impacto
- 3.4 Liderar ações de fortalecimento do ecossistema
- 3.5 Liderar a produção e disseminação de conhecimento útil para o campo

RESULTADOS DIRETOS

São diretamente conectados com as estratégias, sendo resultados que o Instituto Sabin possui alta governabilidade.



RESULTADOS DE IMPACTO

Refletem transformações mais profundas que a organização pressupõe que podem ser atingidas uma vez que os resultados diretos aconteçam.

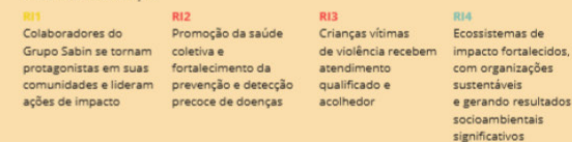

OBJETIVOS DE DESENVOLVIMENTO SUSTENTÁVEL (ODS) ENDEERÇADOS



VISÃO DE TRANSFORMAÇÃO

A inovação social e a atuação em rede promovem o cuidado nas comunidades onde o Grupo Sabin atua, garantindo saúde, prosperidade e qualidade de vida para todos.



